

# **BD NS**

**SUBVENCIONES**

**SERVICIO WEB CONVOCATORIAS**

## ÍNDICE

<b>Control Documental .....</b>	<b>2</b>
<b>1. Introducción .....</b>	<b>4</b>
<b>2. Descripción del Servicio Web de Convocatorias .....</b>	<b>5</b>
2.1. Modos de funcionamiento .....	5
2.2. Órgano solicitante y Órgano Gestor .....	6
2.3. Identificadores de petición .....	6
2.4. Identificadores de solicitud .....	7
2.5. Identificadores de transmisión .....	7
2.6. SOAP Fault.....	7
2.7. Versionado de los servicios web.....	7
2.8. Particularidades del servicio web de convocatorias. ....	9
2.9. Compatibilidad con versiones anteriores .....	10
<b>3. Mensajes intercambiados funcionamiento Síncrono .....</b>	<b>12</b>
3.1. Mensaje de Petición .....	12
3.1.1. Datos Genéricos .....	13
3.1.2. Datos Específicos.....	16
3.1.2.1. Convocatoria – DatosGeneralesCov.....	18
3.1.2.2. Convocatoria – DatosBaseReguladora .....	20
3.1.2.3. Convocatoria – DatosSolicitudJustificacionFinanciacion .....	22
3.1.2.4. Convocatoria – OtrosDatos .....	26
3.1.2.5. Convocatoria – Extracto.....	32
3.1.2.6. Convocatoria – Publicacion.....	34
3.1.2.7. Convocatoria – OtrosDocumentos .....	35
3.2. Mensaje de Respuesta .....	36
3.2.1. Datos Genéricos .....	38
3.2.2. Datos Específicos.....	39
3.3. Mensaje SOAP Fault.....	41
<b>4. Gestión de errores .....</b>	<b>43</b>
4.1. Errores devueltos mediante el esquema SOAP Fault. ....	43
4.2. Errores funcionales devueltos por el servicio.....	43
<b>5. Ejemplos de mensajes .....</b>	<b>47</b>
<b>6. Versiones y funcionalidades.....</b>	<b>48</b>

## Control Documental

FECHA	VERSIÓN	CAMBIOS REALIZADOS
17/02/2016	1.05	Especificación inicial
29/01/2016	1.06	Servicios Web: Convocatorias Se corrige el formato del campo TIMESTAMP: DD/MM/AAAA HH:MM:SS
09/03/2016	1.07	Servicio Web Convocatorias: el campo IdConvocatoria del mensaje de respuesta se cambia a Opcional.
06/04/2016	1.08	Servicio Web Convocatorias: se elimina la validación del campo TipoBeneficiario: Si se ha incluido el tag 'AyudaEstado' sólo se admiten "Pyme" y/o "Gran empresa Se elimina el código de error 1127 (Si las ayudas de la convocatoria deben tipificarse con ADE (Ayuda de Estado) sólo se admite 'Pyme' y 'Gran Empresa' como tipos de beneficiario )
21/04/2016	1.09	Todos los servicios: Se corrige el formato del campo FechaGeneracion del mensaje de Respuesta (DD-MM-AAAA HH:MM:SS) Se incluyen nuevas etiquetas opcionales en los esquemas Peticion y Respuesta para compatibilizar dichos esquemas con el estándar SCSP (Finalidad, Consentimiento, Titular, TipoDocumentacion, Documentacion) Se admite dos formatos de fecha en el campo Timestamp del mensaje de petición, para compatibilizar dicho campo con el estándar SCSP.
02/06/2016	1.11	Servicio Web Datos Personales y Convocatorias: Nuevo mensaje de error: 1112 - 'Si se incluye un sector agregado, no se permite incluir ninguno de los sectores que agrega'.
14/09/2016	1.13	Los servicios web de la BDNS no cumplen las especificaciones del protocolo SCSPv3, por ello se elimina cualquier referencia al mismo en el documento.
15/06/2020	3.0	Se añaden nuevos campos para devolver información relativa a la Resolución de 2020 de la Intervención General de la Administración del Estado, por la que se regula el proceso de registro y publicación de convocatorias en el Sistema Nacional de Publicidad de Subvenciones y Ayudas Públicas (SNPSAP).

20/07/2020	3.1	Corrección de errores. Cambio denominación campo ContribucionOrgaInternacional y aclaración de elementos ImporteFinanciacion y ReferenciaUE
17/08/2020	3.2	Se añaden los campos Anulada y LenguaCooficial y se realizan modificaciones en el tratamiento del TipoMovimiento Baja
17/06/2021	3.3	Nuevas validaciones en ImporteFinanciacion y FondoUE. Cambios en los códigos de error: 1333, 3009, 3010, 3011, 4000.
03/11/2021	3.5	Servicio Web Convocatorias: el campo ReferenciaUE se amplía a 6 dígitos.
01/02/2022	3.6	Servicio Web Convocatorias: se añade el campo opcional MRR.
27/07/2022	4.0	Se añaden nuevos códigos de error: 4011, 4013, 4014.
02/02/2023	4.1	Se añaden nuevos códigos de error: 1334, 1335. Corrección de errores en validación de campos y formatos de fecha.
01/06/2023	4.3	Se añade nuevo código de error: 3012.
20/07/2023	4.35	Se añade el campo SAExen en OtroDatos > AyudaEstado y nuevos códigos de error: 1336, 1337 y 1338.
30/08/2023	3.4.40	Nuevo atributo opcional Version en Peticion y Respuesta: <u>2.7 Versionado de los servicios web</u> Se añade nuevo código de error 4100.
18/04/2024	3.5.0	Se añade nuevos códigos de error 4009 y 4010.
06/05/2025	Revisión	Corrección de errata en el campo Reglamento. Se corrigen los valores de autorización para los cuales es obligatorio especificar el reglamento.

## **1. Introducción**

La **Base de Datos Nacional de Subvenciones (BDNS)** contiene información sobre la normativa aplicable y los procedimientos de gestión y de reintegro de las subvenciones concedidas, así como la relativa a algunas prohibiciones para obtener la condición de beneficiario.

Esta información es aportada a la base de datos bajo la exclusiva responsabilidad de los órganos gestores de las subvenciones y está custodiada por la Intervención General de la Administración del Estado. Para poder enviar esta información, se han desarrollado un conjunto de servicios web.

Para obtener una visión global sobre la descripción, requisitos y características de los servicios web de remisión de información que ofrece la BDNS, por favor consultar el documento “Especificaciones Genéricas WS”.

El presente documento recoge las especificaciones técnicas del servicio web de CONVOCATORIAS (**BDNSCONVOC**).

## 2. Descripción del Servicio Web de Convocatorias

Este servicio permite al requirente (órgano obligado a facilitar información sobre las subvenciones que se conceden), el envío de la información relativa a la normativa que rige la gestión de la subvención o de cualquier otra ayuda pública.

### 2.1. Modos de funcionamiento

Los servicios web definidos para el suministro de información a la BDNS se desarrollarán en dos fases, en la primera se implementarán en modo síncrono, ampliándose su funcionalidad en una **segunda fase** para que admita funcionamiento asíncrono.

En el modo síncrono se intercambian dos mensajes, Petición y Respuesta, de forma que un requirente realiza una petición al servicio deseado y permanece a la espera de la respuesta. El intercambio de mensajes será el siguiente:



Una petición se compone de una lista de solicitudes de transmisión. El modelo de petición síncrona sólo admite una única solicitud de transmisión dentro de cada petición.

En el modo asíncrono se intercambian los mensajes *Peticion*, *ConfirmacionPeticion*, *SolicitudRespuesta* y *Respuesta*. El requirente realiza una petición (con una o más solicitudes) sin necesidad de permanecer a la espera de la respuesta.

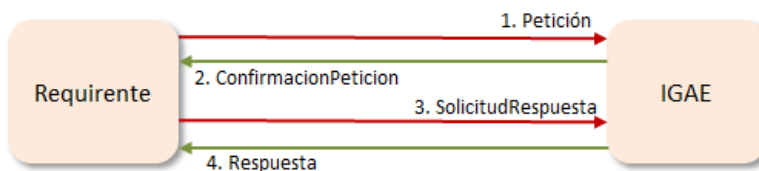

Una petición se compone de una lista de solicitudes de transmisión. El modelo de petición asíncrona podrá tener tantas solicitudes como soporte el servicio. Cada respuesta tendrá tantas transmisiones como solicitudes haya recibido.

La funcionalidad del servicio web debe abarcar el alta, modificación y baja de convocatorias.

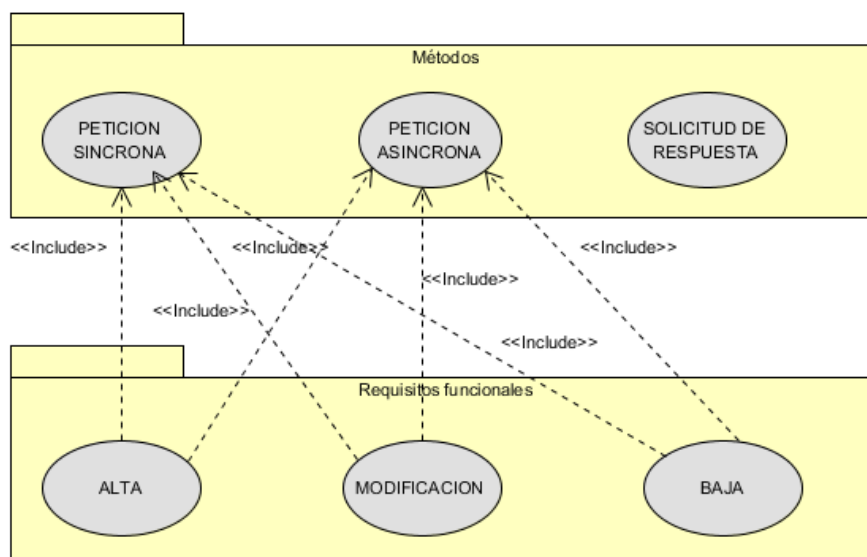

## 2.2. Órgano solicitante y Órgano Gestor

Es importante distinguir entre el Órgano solicitante y el Órgano gestor.

Como Órgano solicitante se entiende aquel órgano que va a hacer uso del servicio web para la remisión de información. Este órgano se deberá identificar mediante su código DIR3 en el bloque Solicitante dentro de los mensajes Petición y Respuesta.

El Órgano solicitante, en el caso de administración autonómica o local, podrá enviar información de los órganos gestores dependientes de él. Como órgano gestor se entiende aquel órgano responsable de la concesión de subvenciones. Se identificará con su código DIR3, dentro del bloque DatosEspecificos

## 2.3. Identificadores de petición

Una petición está identificada con un ID único (IdPetición) que la IGAE validará que no esté repetido, lo cual permitirá realizar una trazabilidad de las peticiones recibidas. Para garantizar la unicidad de los identificadores de petición para todos los organismos requirentes del servicio, este identificador deberá tener una parte que identifique unívocamente al organismo. Por ello el identificador de petición deberá incluir el código del organismo asignado por DIR3 (ej: *CodDIR3* + '-' + *numPetición*). Se recomienda que el IdPetición se genere con información de

fecha y hora más un secuencial con una longitud total de 26. Por ejemplo, con un formato del tipo *CodDIR3-YYYYMMDDhhmmssXX*.

## **2.4. Identificadores de solicitud**

Dentro de cada petición, podrán ir una o más solicitudes que deben poder identificarse de forma única. La forma de asignar esta identificación (*IdSolicitud*) es:

- En el caso de peticiones síncronas solo habrá una solicitud y por tanto su identificador debe de coincidir con el identificador de petición.
- En el caso de peticiones asíncronas, se definirá un número máximo de solicitudes permitidas. El identificador será un número secuencial de solicitud.

## **2.5. Identificadores de transmisión**

En la petición, dentro de cada solicitud, este valor será nulo. En la respuesta, para garantizar los mecanismos de auditoría y trazabilidad, la IGAE generará un Identificador único de cada transmisión realizada por él. Este identificador único se podrá usar a modo de “Código Seguro de Verificación” o referencia de la transmisión realizada y podrá ser verificada por los órganos de fiscalización, control y auditoría correspondientes.

## **2.6. SOAP Fault**

Algunos de los errores que se puedan generar durante la utilización del servicio se transmitirán utilizando el estándar SOAP Fault. Es decir, si alguna solicitud provoca un error SOAP Fault entonces únicamente se devuelve este objeto, no un mensaje de respuesta.

## **2.7. Versionado de los servicios web**

A partir de la versión 3.4.40 se introduce el versionado de los servicios web. Para facilitar a los integradores la adopción de nuevas funcionalidades y así adaptarse a los cambios normativos, se propone un esquema de versiones y funcionalidades. Una versión estará compuesta por una o más funcionalidades, y una funcionalidad podrá estar asignada a una o varias versiones. En cada versión se indicarán todas funcionalidades que aplican, no heredándose por defecto a versiones posteriores. De esta forma, es posible la sustitución de una funcionalidad por otra en una versión posterior.

La versión se indicará a través de un nuevo atributo opcional en la petición: *Version*.



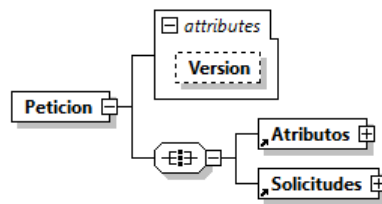

En base al valor que tenga el atributo Version, se aplicarán las funcionalidades que correspondan. En la Respuesta también se devolverá el atributo Version con el mismo valor recibido en la Petición.

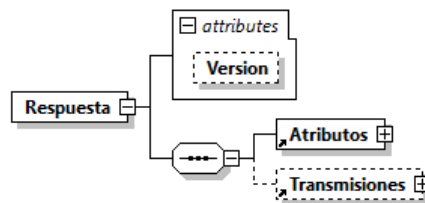

Con el fin de garantizar la compatibilidad hacia atrás de los clientes de servicios web en funcionamiento, si en la petición no se incluye la Version se tratará como una petición no versionada. En ese caso, en la Respuesta no se retorna el atributo Version.

En la siguiente tabla se muestran ejemplos de Petición y Respuesta.

Petición	Respuesta
<pet:Petición>	<Respuesta xmlns="http://intermediacion.redsara.es/scsp/esquemas/V3/respuesta">
<pet:Petición Version="">	<Respuesta Version="" xmlns="http://intermediacion.redsara.es/scsp/esquemas/V3/respuesta">
<pet:Petición Version="?">	<Respuesta Version="" xmlns="http://intermediacion.redsara.es/scsp/esquemas/V3/respuesta">
<pet:Petición Version="3.4.40">	<Respuesta Version="3.4.40" xmlns="http://intermediacion.redsara.es/scsp/esquemas/V3/respuesta">

En el apartado 6 se detalla la relación de versiones y funcionalidades.

## 2.8. Particularidades del servicio web de convocatorias.

El servicio web de convocatorias tiene unas particularidades en cuanto a su comportamiento, que difieren un poco del resto de servicios web, y que conviene hacer hincapié para su mejor comprensión.

1. Este servicio web es el único que devuelve una información específica, cuando se ha procesado correctamente, que el Órgano Gestor debe recoger y almacenar. Esta información es el Identificador de la Convocatoria generado por la BDNS, y que es necesario incluir en el resto de servicios web (concesiones, pagos, proyectos, etc...).
2. Conviene aclarar el comportamiento del servicio, en función del tipo de movimiento (alta, modificación y baja), para cada uno de los bloques de información que contiene.

Este servicio incluye los siguientes bloques de información

- Datos generales de la convocatoria y otra información estructurada: descripción, documento de la convocatoria, órganos autorizados, sectores, regiones, ayuda estado, financiación, justificación, etc...
- Bases reguladoras: descripción, URL, diario oficial donde está publicada, etc.
- Extracto: información del extracto que hay que publicar en un diario oficial.
- Otros documentos: otros documentos de la convocatoria.

Para cada tipo de movimiento declarado, el comportamiento será el siguiente:

### **ALTA:**

- Datos generales de la convocatoria y otra información estructurada: se crea la convocatoria con toda la información asociada.
- Bases reguladoras: se crea la base reguladora con toda la información asociada.
- Extracto: En convocatorias dependientes de órganos intermediados se crea el extracto y **se envía automáticamente al Diario Oficial** indicado para su publicación en el caso de que sean órganos intermediados.
- Publicación: Para convocatorias a regularizar y para las convocatorias dependientes de órganos no intermediados, contiene la información de la publicación en Diario Oficial a través de los canales externos a la BDNS.
- Otros documentos: se incorporan los documentos a la convocatoria.

### **MODIFICACION:**

- Datos generales de la convocatoria y otra información estructurada: se actualiza la convocatoria con la información enviada.
- Bases reguladoras: se actualizan las bases reguladoras con la información enviada.
- Extracto: En convocatorias dependientes de órganos intermediados **se crea un nuevo extracto y se envía automáticamente al Diario Oficial** indicado para su publicación. Un extracto enviado al Diario Oficial no se puede modificar ni eliminar,

por lo tanto, si en un mensaje de modificación se incluye un extracto, se entiende que es un nuevo extracto que hay que publicar.

- Publicación: Para convocatorias a regularizar y para las convocatorias dependientes de órganos no intermediados, contiene la información de la publicación en Diario Oficial a través de los canales externos a la BDNS.
- Otros documentos: se eliminan todos los documentos existentes de la convocatoria y se incorporan los que incluya el mensaje de modificación. Por ese motivo, un movimiento de Modificación debe incluir siempre todos los documentos de la convocatoria, no sólo los nuevos.

#### **BAJA:**

- La convocatoria se dará de BAJA, en el caso de que la convocatoria no tenga un extracto enviado al Diario Oficial o en el caso de que lo tenga que su estado sea Rechazado.
  - Diferencia entre una convocatoria ANULADA y una convocatoria dada de BAJA en BDNS:
    - Una convocatoria ANULADA será visible, con estado anulada, ya que dispone de un extracto que ha sido enviado al diario oficial, y debe poder consultarse. Aunque sea visible, no se podrá dar de alta concesiones ni información de ningún tipo.
    - Una convocatoria dada de BAJA no aparecerá en la aplicación BDNS.
3. Por último, y aunque ya se ha comentado en el punto anterior, es importante recalcar que el alta por servicio web de una convocatoria dependiente de un órgano intermediado, implica la publicación automática del extracto de la convocatoria en el Diario Oficial indicado (en el caso de que se incluya el extracto).

En cambio, la creación de convocatorias a través de la aplicación BDNS, permite crear y trabajar sobre el extracto antes de publicarlo en el Diario Oficial.

## **2.9. Compatibilidad con versiones anteriores**

Dadas las especificaciones del 2018 y teniendo en cuenta que el servicio web garantizará la compatibilidad con las especificaciones del 2015 durante algún tiempo, se han habilitado 2 nuevos campos como opcionales. Los dos campos actuales, que según la especificación 2015 eran requeridos, pasan a ser optativos, con el fin de implementar una lógica en el servicio capaz de que convivan ambos sistemas.

Internamente se validará una convocatoria tipificada según el cuadro especificado y se adecuará internamente en el sistema a la especificación 2018:

Especificación 2015		Especificación 2018	
Publicación en Diario Oficial	Subvención nominativa	Tipo de Convocatoria	Procedimiento de concesión
SI	SI	Canónica	Directa
SI	NO	Canónica	Concurrencia
NO	SI	Instrumental	Directa
NO	NO	Instrumental	Directa

**Tabla 1. Compatibilidad con versiones anteriores**

### 3. Mensajes intercambiados funcionamiento Síncrono

Los mensajes intercambiados cumplen las especificaciones del protocolo SCSPv3. Por ello, la estructura de los datos genéricos es común a todos los mensajes, mientras que los datos específicos son particulares del negocio.

#### 3.1. Mensaje de Petición

La petición está formada por dos ramas de información, la rama definida como **Atributos**, y la de **Solicitudes**. La rama **Solicitudes** contiene las Solicitudes de Transmisión formadas por el bloque **DatosGenericos** y el bloque **DatosEspecificos**.



Figura 1. Mensaje Petición

### 3.1.1. Datos Genéricos

Descripción de la parte común (rama Atributos y bloque DatosGenericos):

Tipo **AN**: alfanumérico, **N**: numérico, **BL**: Bloque

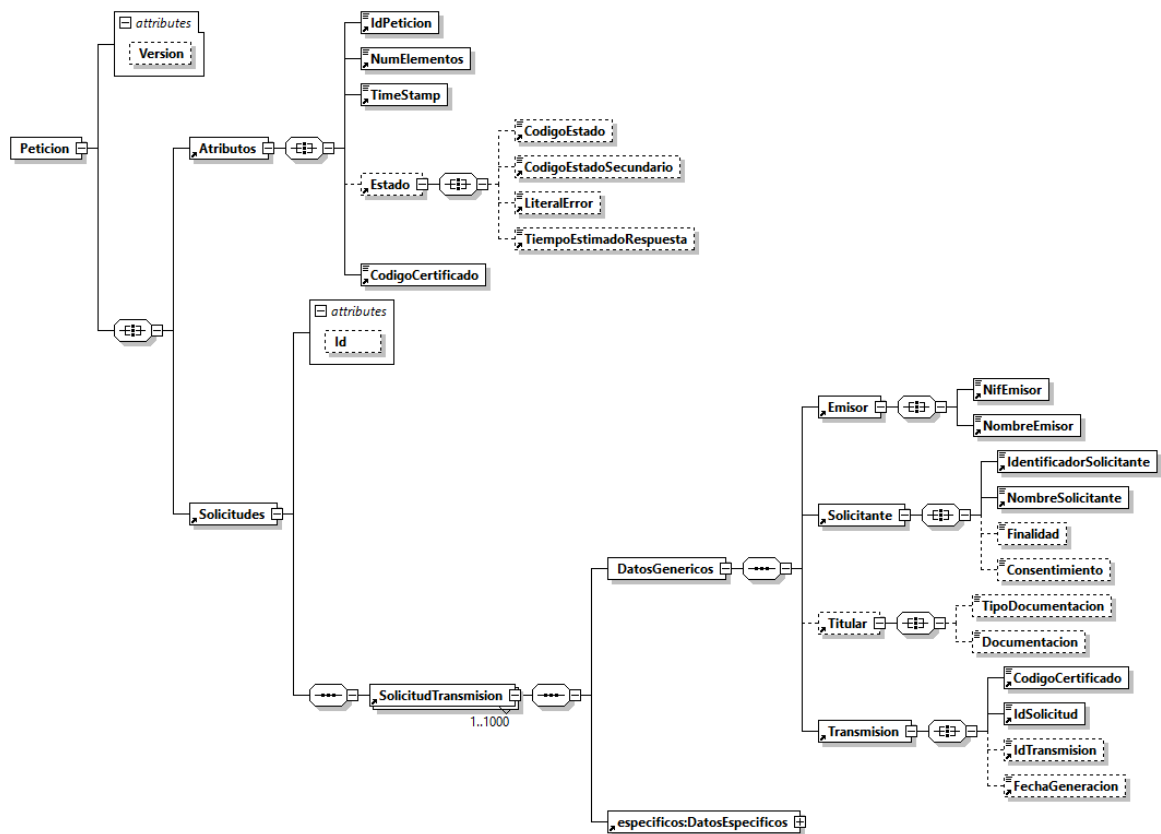
Carácter **R**: requerido, **O**: opcional

Nombre	Lon	Tipo	Car	Descripción / Comentarios
Version	10	AN	O	Atributo Versión. Contiene la versión que aplica en la Petición.  <b>Ver apartado 2.7 Versionado de los servicios web</b>
<b>Atributos</b>		<b>BL</b>	<b>R</b>	Bloque Único. Contiene los datos de control, relativos a toda la petición.
IdPetición	26	AN	R	El identificador de petición se formará concatenando el código del organismo asignado por DIR3 y un número secuencial de petición. El sistema no validará si el número de peticiones recibidas es correlativo.  <i>Consultar el apartado 'Identificadores de petición'</i>
NumElementos	7	N	R	Funcionamiento síncrono: valor 1
Timestamp	29	AN	R	Marca de tiempo en la que se ha realizado la petición. Formato AAAA-MM-DDThh:mm:ss.mmm±hh:mm
<b>Estado</b>		<b>BL</b>	<b>O</b>	Bloque único. Contiene información sobre el estado de la petición. Información sobre la situación de la petición. Tiene sentido en el mensaje de respuesta.
CodigoEstado	4	AN	O	No rellenar
CodigoEstadoSecundario	16	AN	O	No rellenar
LiteralError	255	AN	O	No rellenar
TiempoEstimadoRespuesta	4	N	O	No rellenar
CodigoCertificado	64	AN	R	Identificador del servicio web al que se va a acceder:  <b>BDNSCONVOC</b>
<b>Solicitudes</b>		<b>BL</b>	<b>R</b>	Bloque único que engloba la lista de solicitudes de transmisión que se envían.

				Tiene un atributo opcional (Id) para agilizar las búsquedas por referencia en lugar de por Xpath
<b>SolicitudTransmision</b>		<b>BL</b>	<b>R</b>	Se repite de 1 a n veces por esquema. Contiene los datos relativos a una solicitud de transmisión.  Para el modo síncrono del servicio sólo se admite que aparezca una única vez (sólo se acepta una transmisión/solicitud por petición).
<b>DatosGenericos</b>		<b>BL</b>	<b>R</b>	Bloque único. Contiene los datos genéricos sobre una transmisión.
<b>Emisor</b>		<b>BL</b>	<b>R</b>	Bloque único. Contiene datos del emisor de la solicitud
NifEmisor	10	AN	R	NIF del emisor. Rellenar con 9 dígitos con el valor 'S2826015F'
NombreEmisor	50	AN	R	Nombre del emisor. Rellenar con 'IGAE'
<b>Solicitante</b>		<b>BL</b>	<b>R</b>	Bloque único. Contiene datos del solicitante de la transacción.
IdentificadorSolicitante	10	AN	R	Código DIR3 del Organismo que realiza la petición.
NombreSolicitante	50	AN	R	Nombre del Organismo que realiza la petición
Finalidad		AN	O	El contenido de este campo se ignora.
Consentimiento		AN	O	El contenido de este campo se ignora.
<b>Titular</b>		<b>BL</b>	<b>O</b>	Bloque único. El contenido de este bloque se ignora.
TipoDocumentacion		AN	O	El contenido de este campo se ignora.
Documentacion		AN	O	El contenido de este campo se ignora.
<b>Transmision</b>		<b>BL</b>	<b>R</b>	Bloque único. Contiene los datos del certificado que se va a solicitar.
CodigoCertificado	64	AN	R	Identificador del servicio web al que se va a acceder: <b>BDNSCONVOC</b>
IdSolicitud	40	AN	R	En caso de ser intercambio síncrono el identificador de solicitud debe coincidir con el identificador de petición.
IdTransmision	29	AN	O	No rellenar

FechaGeneracion	29	AN	O	No rellenar
-----------------	----	----	---	-------------



### 3.1.2. Datos Específicos

La estructura de **DatosEspecificos** recoge los parámetros específicos del negocio.



Figura 2. Petición - Parte específica

Descripción de la parte específica (bloque DatosEspecificos):

Tipo **AN**: alfanumérico, **N**: numérico, **BL**: Bloque

Carácter **R**: requerido, **O**: opcional

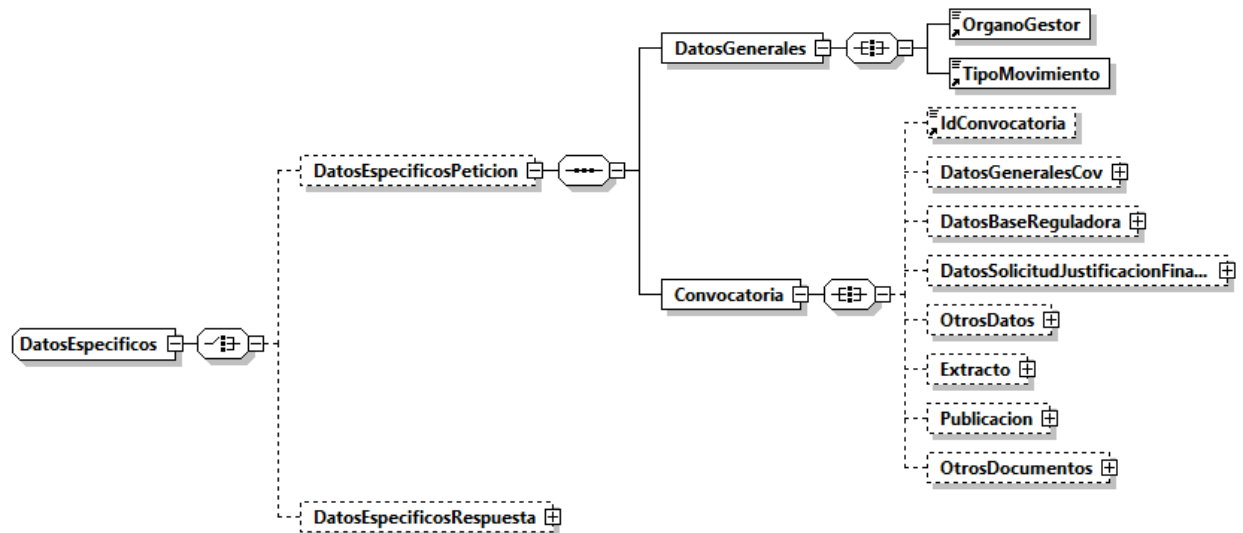
Nombre	Lon	Tipo	Car	Descripción / Comentarios
<b>DatosEspecificosPeticion</b>		<b>BL</b>	<b>O</b>	<b>Bloque obligatorio en el mensaje de petición</b>
<b>DatosGenerales</b>		<b>BL</b>	<b>R</b>	<b>Bloque obligatorio en el mensaje de petición</b>
OrganoGestor	9	AN	R	Órgano gestor (codificación DIR3).
TipoMovimiento	1	AN	R	Valores:  A: para realizar alta de convocatorias B: para realizar la baja de convocatorias M: para realizar la modificación de convocatorias <b>Ver apartado 2.8 Particularidades del servicio web de convocatorias..</b>
<b>Convocatoria</b>		<b>BL</b>	<b>R</b>	<b>Bloque obligatorio en el mensaje de petición.</b>

IdConvocatoria	18	AN	O	Número para la identificación de la convocatoria anual asignado por la IGAE.  Obligatorio en movimientos de Modificación, Baja.
DatosGeneralesCov		BL	O	INFORMACION GENERAL DE LA CONVOCATORIA  Requerido en el método de alta y modificación.  Sin contenido en método de baja.  <b>Ver apartado <u>2.8 Particularidades del servicio web de convocatorias..</u></b>
DatosBaseReguladora		BL	O	INFORMACION DE LAS BASES REGULADORAS  Requerido en el método de alta y modificación.  Sin contenido en método de baja.  <b>Ver apartado <u>2.8 Particularidades del servicio web de convocatorias..</u></b>
DatosSolicitudJustificacionFinanciacion		BL	O	INFORMACION DE LAS SOLICITUDES, JUSTIFICACION Y TIPOS DE FINANCIACION  Requerido en el método de alta y modificación.  Sin contenido en método de baja.  <b>Ver apartado <u>2.8 Particularidades del servicio web de convocatorias..</u></b>
OtrosDatos		BL	O	OTROS DATOS DE LA CONVOCATORIA  Requerido en el método de alta y modificación.  Sin contenido en método de baja.  <b>Ver apartado <u>2.8 Particularidades del servicio web de convocatorias..</u></b>
Extracto		BL	O	INFORMACION DEL EXTRACTO DE LA CONVOCATORIA  Opcional en el método de alta y modificación.  Sin contenido en método de baja.  <b>Ver apartado <u>2.8 Particularidades del servicio web de convocatorias..</u></b>
Publicación		BL	O	INFORMACION DEL EXTRACTO DE LA CONVOCATORIA  Opcional en el método de alta y modificación.

				<p>Sin contenido en método de baja.</p> <p><b>Ver apartado <u>2.8 Particularidades del servicio web de convocatorias.</u></b></p>
OtrosDocumentos		BL	O	<p>ARCHIVOS ADICIONALES A PUBLICAR EN SNPSAP.</p> <p>Permite adjuntar otros documentos relacionados con la convocatoria a los que el órgano convocante desea dar publicidad</p> <p>Opcional en el método de alta y modificación.</p> <p>Sin contenido en método de baja.</p> <p><b>Ver apartado <u>2.8 Particularidades del servicio web de convocatorias.</u></b></p>
DatosEspecificosRespuesta		BL	O	Sin contenido en el mensaje de petición

### 3.1.2.1. Convocatoria – DatosGeneralesCov



Figura 3. Convocatoria - DatosGeneralesCov

Nombre	Lon	Tipo	Car	Descripción / Comentarios
<i>DatosGeneralesCov</i>		<i>BL</i>	<i>O</i>	<p>INFORMACION GENERAL DE LA CONVOCATORIA</p> <p>Requerido en el método de alta y modificación.</p> <p>Sin contenido en método de baja.</p> <p><b>Ver apartado <u>2.8 Particularidades del servicio web de convocatorias.</u></b></p>
<i>MRR</i>	1	AN	O	<p>Informa de la pertenencia (1) o no (0) de la convocatoria al Mecanismo de Recuperación y Resiliencia. Valores posibles:</p> <p>‘0’: No</p> <p>‘1’: Si</p>
<i>ReferenciaExterna</i>	50	AN	O	Referencia interna del gestor para la convocatoria
<i>DescripcionCov</i>	255	AN	R	Descripción de la convocatoria en castellano
<i>DocumentoCastellano</i>		<i>BL</i>	<i>R</i>	Información del archivo que contiene el texto completo de la convocatoria en castellano.
Nombre	255	AN	R	<p>Nombre del archivo.</p> <p>Extensiones del fichero permitidas: PDF y DOCX</p>
Fichero		Base64	R	<p>Archivo que contiene el texto completo de la convocatoria en castellano.</p> <p>Extensiones del fichero permitidas: PDF y DOCX</p> <p>Máximo tamaño permitido: 5.242.880 bytes</p>
TipoDocumento		N	R	<p>Identifica el tipo de documento en Castellano. Deberá tener el valor:</p> <p>-‘5’: ‘Documento de la convocatoria en español’</p>
<i>DocumentoOtraLengua</i>		<i>BL</i>	<i>O</i>	Información del archivo que contiene el texto completo de la convocatoria en otro idioma.
Nombre	255	AN	R	<p>Nombre del archivo.</p> <p>Extensiones del fichero permitidas: PDF y DOCX</p>

Fichero		Base64	R	Archivo que contiene el texto completo de la convocatoria en otro idioma.  Extensiones del fichero permitidas: PDF y DOCX  Máximo tamaño permitido: 5.242.880 bytes
TipoDocumento		N	R	Identifica el tipo de documento de la convocatoria en otro idioma. Deberá tener el valor:  -‘6’: ‘Documento de la convocatoria en lengua cooficial’
OrganosAutorizados		BL	O	Bloque que contiene otros órganos autorizados por el propietario que participarán en la gestión de la convocatoria
OrganoAutorizado	9	AN	R	Código de órganos autorizados (codificación <b>DIR3</b> ).

### 3.1.2.2. Convocatoria – DatosBaseReguladora

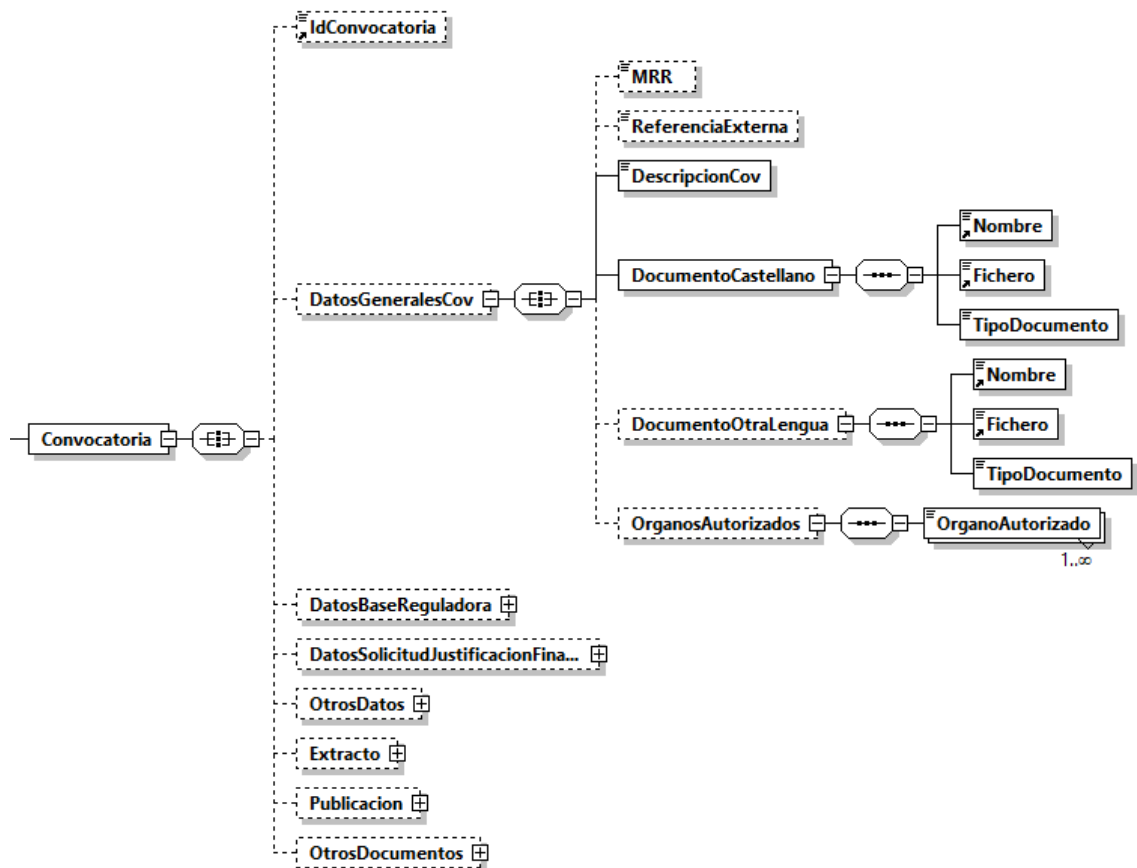

Figura 4. Convocatoria – DatosBaseReguladora

Nombre	Lon	Tipo	Car	Descripción / Comentarios
<i>DatosBaseReguladora</i>		<i>BL</i>	<i>O</i>	<p>INFORMACION DE LAS BASES REGULADORAS</p> <p>Requerido en el método de alta y modificación.</p> <p>Sin contenido en método de baja.</p>

				<b>Ver apartado <u>2.8 Particularidades del servicio web de convocatorias.</u></b>
<i>Nomenclatura</i>	50	AN	O	Nomenclatura de identificación de las bases reguladoras. Texto libre de acuerdo con la nomenclatura utilizada por la Administración correspondiente para la identificación de su normativa.
<i>DiarioOficialBR</i>	3	AN	O	Diario Oficial de las bases reguladoras. Referencia al Diario Oficial de publicación de las bases reguladoras. Valor existente en tabla “DIARIOS OFICIALES”.
<i>DescripcionBR</i>	255	AN	R	Descripción de las bases reguladoras. Texto del título de la norma que contiene las bases reguladoras que rigen la Convocatoria.
<i>URLEspBR</i>	500	AN	R	URL de las BBRR en castellano. Enlace al sitio web que contiene el texto completo en castellano de las bases reguladoras.
<i>URLengBR</i>	500	AN	O	URL de las BBRR en segunda lengua oficial. Enlace al sitio web que contiene el texto completo en segunda lengua oficial de las bases reguladoras.

### 3.1.2.3. Convocatoria – DatosSolicitudJustificacionFinanciacion

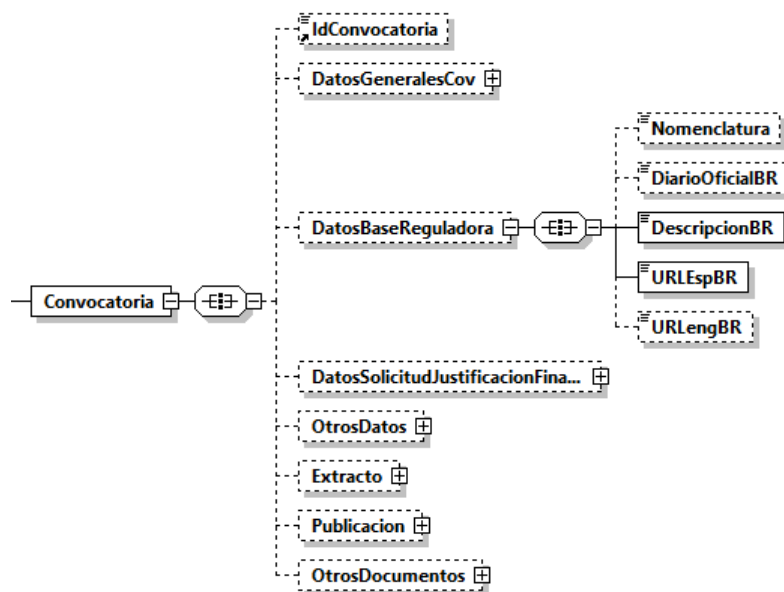

Figura 5. Convocatoria – DatosSolicitudJustificacionFinanciacion

Nombre	Lon	Tipo	Car	Descripción / Comentarios
<i>DatosSolicitudJustificacionFinanciacion</i>		BL	O	<p>INFORMACION DE LAS SOLICITUDES, JUSTIFICACION Y TIPOS DE FINANCIACION</p> <p>Requerido en el método de alta y modificación.</p> <p>Sin contenido en método de baja.</p> <p><b>Ver apartado 2.8 Particularidades del servicio web de convocatorias..</b></p>
Solicitud		BL	R	IDENTIFICACIÓN ASOCIADA A LAS SOLICITUDES
Abierto	1	AN	R	<p>Condición de periodo de admisión de solicitudes permanentemente abierto. Indica si la convocatoria mantiene permanente abierto el período de admisión de solicitudes. Valores posibles:</p> <p>'0': cerrado</p>

				'1': abierto
<i>InicioSolicitud</i>	100	AN	O	<p>Texto del inicio del período de solicitud. Texto explicativo sobre el inicio del período habilitado para admitir solicitudes.</p> <p>Si periodo es cerrado, es obligatorio informar de la fecha de inicio del período de solicitud bien en [InicioSolicitud] o bien en [FechaInicioSolicitud]; también se admite contenido en ambos campos.</p> <p>Si periodo abierto es opcional</p>
<i>FechaInicioSolicitud</i>	10	AN	O	<p>Fecha de inicio del período habilitado para admitir solicitudes.</p> <p>Formato AAAA-MM-DD</p> <p>Si periodo es cerrado, es obligatorio informar de la fecha de inicio del período de solicitud bien en [InicioSolicitud] o bien en [FechaInicioSolicitud]; también se admite contenido en ambos campos.</p> <p>Si periodo abierto es opcional.</p> <p>Si se ha incluido contenido en [FechaInicioSolicitud] y en [FechaFinSolicitud], se comprobará que fecha fin &gt; fecha inicio.</p>
<i>FinSolicitud</i>	100	AN	O	<p>Texto del fin del período de solicitud. Texto explicativo sobre el fin del período habilitado para admitir solicitudes.</p> <p>Si periodo cerrado es obligatorio informar de la fecha de fin del período de solicitud bien en [FinSolicitud] o bien en [FechaFinSolicitud]; también se admite contenido en ambos campos</p> <p>Si periodo abierto es opcional</p>
<i>FechaFinSolicitud</i>	10	AN	O	<p>Fecha de fin del período habilitado para admitir solicitudes.</p> <p>Formato AAAA-MM-DD</p>

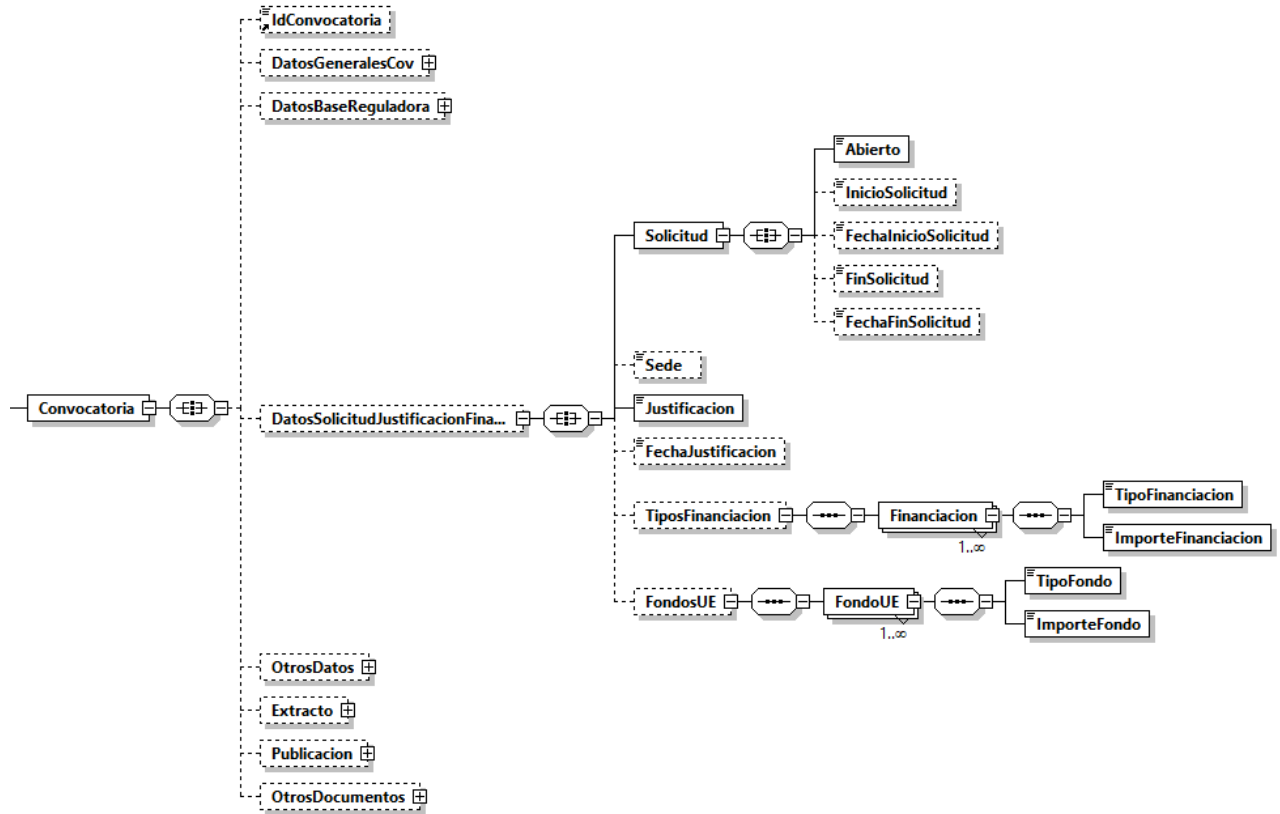

				<p>Si periodo cerrado es obligatorio informar de la fecha de fin del período de solicitud bien en [FinSolicitud] o bien en [FechaFinSolicitud]; también se admite contenido en ambos campos</p> <p>Si periodo abierto <b>no</b> puede venir informado.</p> <p>Si se ha incluido contenido en [FechaInicioSolicitud] y en [FechaFinSolicitud], se comprobará que fecha fin &gt; fecha inicio.</p>
Sede	500	AN	O	Sede electrónica del órgano concedente. Dirección del sitio web para la gestión electrónica de las solicitudes.
Justificacion	3	AN	R	<p>Momento de la justificación de las concesiones. Determina el momento de la justificación de las concesiones de la convocatoria en relación con el momento de su pago. Si no existe uniformidad en la justificación de los pagos, se establecerá como momento el correspondiente al último pago. Si la convocatoria prevé concesiones de justificación previa y diferida, se registrará como de justificación posterior al pago.</p> <p>Valor existente en tabla "MOMENTOS JUSTIFICACION".</p>
FechaJustificacion	10	AN	O	<p>Fecha absoluta de fin del plazo de presentación de justificaciones de cualquier concesión. Fecha tope fijada en la normativa como vencimiento del plazo para presentar las justificaciones por parte de los beneficiarios o de las entidades colaboradoras.</p> <p>Formato AAAA-MM-DD</p> <p>El contenido es obligatorio si [Justificacion] = 'Posterior al pago'</p>
TiposFinanciacion		BL	O	INFORMACION DE LOS TIPOS DE FINANCIACION DE LA CONVOCATORIA

				Debe haber al menos un tipo de financiación o Fondo UE para que se realice el alta y/o modificación de la convocatoria.
Financiacion		BL	R	INFORMACION DE UN TIPO DE FINANCIACION
TipoFinanciacion	3	AN	R	Tipo de financiación. Valor existente en tabla "FINANCIACION".
ImporteFinanciacion	18,2	N	R	Presupuesto máximo para financiar los gastos de la convocatoria. El importe tiene que ser mayor que 0.
FondosUE		BL	O	INFORMACION DE LOS FONDOS UE CONFINANCIADORES DE LA CONVOCATORIA
FondoUE		BL	R	INFORMACION DEL FONDO UE CONFINANCIADORES DE LA CONVOCATORIA
TipoFondo	3	AN	R	Tipo de fondo. Valor existente en tabla "FONDOS".
ImporteFondo	18,2	N	R	Importe cofinanciado con cada uno de los fondos aportados en [TipoFondo]. Se permite importe 0. En el caso de importe 0 se tendrá que informar el campo Porcentaje.

### 3.1.2.4. Convocatoria – OtrosDatos



Figura 6. Convocatoria – OtrosDatos

Nombre	Lon	Tipo	Car	Descripción / Comentarios
OtrosDatos		BL	O	<p>OTROS DATOS DE LA CONVOCATORIA</p> <p>Requerido en el método de alta y modificación.</p> <p>Sin contenido en método de baja.</p> <p><b>Ver apartado <u>2.8 Particularidades del servicio web de convocatorias.</u></b></p>
Sectores		BL	R	INFORMACION DE LAS ACTIVIDADES ECONOMICAS
Sector	5	AN	R	<p>Refleja uno o varios sectores de actividad económica beneficiados por la subvención o la ayuda pública.</p> <p>Valor existente en tabla "SECTOR ECONÓMICO (NACE)".</p>
Regiones		BL	R	IDENTIFICACIÓN DE LAS REGIONES GEOGRAFICAS
Region	5	AN	R	<p>Una o varias regiones que se verán beneficiadas por las subvenciones o ayudas convocadas.</p> <p>Valor existente en tabla "REGIONES (NUTS)".</p>
AyudaEstado		BL	O	II INFORMACION PARA AYUDAS DE TIPO ADE.
AutorizacionADE	5	AN	R	<p>Tipo de autorización ADE. Mecanismo de autorización de la ayuda.</p> <p>Valor existente en tabla "AUTORIZACION ADE".</p>
ReferenciaUE	6	N	O	<p>Referencia asignada por la UE como identificador de la Ayuda.</p> <p>En este campo se deben introducir los cinco o seis dígitos numéricos (XXXXXX) de referencia asignados por la Comisión Europea (Case Number).</p> <p>Obligatorio SI:</p> <ul style="list-style-type: none"> <li>AutorizacionADE &lt;&gt; 'MINIM'</li> <li>AutorizacionADE = 'CATEG' y Reglamento (9, 10, 11) y SAExen = 0</li> </ul>
Reglamento	3	AN	O	Reglamento UE de exención de la obligación de notificación previa a la Comisión.

				<p>Valor existente en tabla "REGLAMENTOS UE EXENCION".</p> <p>Obligatorio si AutorizacionADE = CATEG o AutorizacionADE = MINIM.</p> <p>Se validará que corresponda al tipo de AutorizacionADE incluida</p>
SAExen	1	N	O	<p>Reglamentos UE de exención con SA Number prefijado. Aplica solo en aquellos casos que AutorizacionADE = 'CATEG' y el Reglamento sea:</p> <ul style="list-style-type: none"> <li>• 9- REG (UE) 2022/2472</li> <li>• 10-OTROS DISTINTOS REG (UE) 2022/2472</li> <li>• 11-REG (UE) 2022/2473</li> </ul> <p>Si SAExen=1, ReferenciaUE no se tiene que informar. Para los reglamentos 9, 10 y 11, si no se incluye la etiqueta SAExen y ReferenciaUE está vacío, se marcará SAExen = 1.</p> <p>Valores posibles:</p> <p>'0': No</p> <p>'1': Sí</p>
Objetivos		BL	O	<p>INFORMACION DE OBJETIVOS DEL REGLAMENTO DE EXENCION POR CATEGORIA DE AYUDA</p> <p>Obligatorio si AutorizacionADE = '...categoría de la ayuda' (CATEG)</p>
Objetivo	3	AN	R	<p>Uno o varios de los objetivos en el Reglamento aplicable.</p> <p>Valor existente en tabla "OBJETIVOS DEL REGLAMENTO".</p> <p>Se validará que corresponda al Reglamento incluido</p>
Instrumentos		BL	R	INSTRUMENTOS DE AYUDA
Instrumento	5	AN	R	Una o varias de las figuras jurídicas o económicas en base a las que se conceden las subvenciones y ayudas.

				Valor existente en tabla “ <i>INSTRUMENTOS DE AYUDA</i> ”.
<i>TiposBeneficiario</i>		<i>BL</i>	<i>R</i>	<i>TIPOS DE BENEFICIARIO</i>
TipoBeneficiario	3	AN	R	Uno o varios de los tipos de beneficiario previstos en la convocatoria.  Valor existente en tabla “ <i>TIPOS DE TERCERO</i> ”.
Finalidad	2	AN	R	Objetivo de la subvención o ayuda pública desde el punto de vista de las políticas de gasto.  Valor existente en tabla “ <i>FINALIDADES</i> ”.
ImpactoGenero	3	AN	R	Califica el impacto que la subvención o ayuda tiene a efectos de la igualdad de oportunidades y de trato entre mujeres y hombres.  Valor existente en tabla “ <i>IMPACTO GENERO</i> ”.
ConcesionPublicable	1	AN	O	Condición de publicidad de las concesiones. Indica si la publicidad de las concesiones de la convocatoria está restringida cuando la publicación de las concesiones de subvenciones o ayudas públicas a personas físicas pueda atentar contra el derecho al honor, a la intimidad personal y familiar y a la propia imagen, en los términos regulados en la Ley Orgánica 1/1982, de 5 de mayo o contra el derecho a la protección de los datos personales regulada en el Reglamento (UE) 2016/679 del Parlamento Europeo y del Consejo, de 27 de abril de 2016, relativo a la protección de las personas físicas en lo que respecta al tratamiento de datos personales y en la Ley Orgánica 3/2018, de 5 de diciembre, de Protección de Datos Personales y garantía de los derechos digitales.  Valores posibles ‘0’/‘1’.  ‘0’: no publicable  ‘1’: si publicable

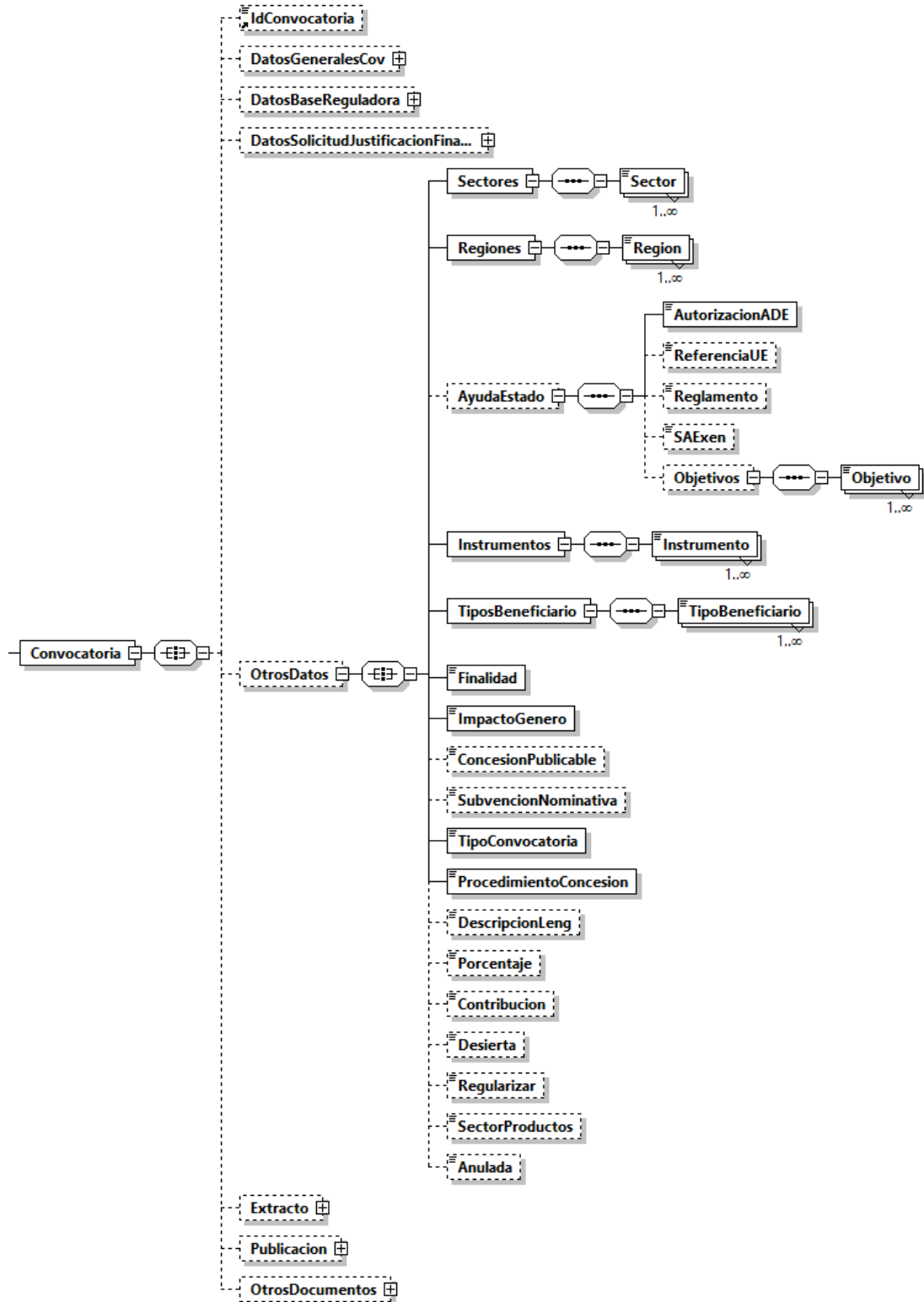
				<p>Su valor debe ser '1' si se ha incluido el tag 'AyudaEstado'.</p> <p>Si no se informa este campo se almacena por defecto el valor 1 (si publicable).</p>
SubvencionNominativa	1	AN	O	<p>Condición de subvención nominativa. Indica si las concesiones de la convocatoria tienen la naturaleza de subvenciones nominativas. Valores posibles:</p> <p>'0': No</p> <p>'1': Sí</p>
TipoConvocatoria	1	AN	R	<p>Tipo de convocatoria:</p> <p>'0': Instrumental</p> <p>'1': Canónica</p> <p><b>Ver apartado 2.9 Compatibilidad con versiones anteriores.</b></p>
ProcedimientoConcesion	1	AN	R	<p>Procedimiento de concesión:</p> <p>'1': Directa</p> <p>'2': Concurrencia Competitiva</p> <p>En el caso de que el tipo de convocatoria sea instrumental (0) este elemento tendrá el valor 1.</p> <p><b>Ver apartado 2.9 Compatibilidad con versiones anteriores.</b></p>
DescripcionLeng	255	AN	O	Descripción/Título en lengua cooficial.
Porcentaje	3,2	N	O	<p>Porcentaje de cofinanciación.</p> <p>Si se informa este campo será obligatorio indicar al menos un Fondo UE.</p>
Contribucion	1	AN	O	<p>Permite registrar contribuciones, obligatorias o voluntarias, y aportaciones económicas efectuadas a organismos, programas, fondos o entidades de carácter internacional.</p> <p>Se informará este campo cuando TipoConvocatoria 0 – Convocatoria Instrumental</p>

				'0': No '1': Si <b>Ver apartado <u>2.9 Compatibilidad con versiones anteriores.</u></b>
Desierta	1	AN	O	Convocatoria desierta: '0': No '1': Si
Regularizar	1	AN	O	Convocatoria a regularizar. Permite registrar convocatorias que no fueron registradas en su momento en la BDNS, pero que sí fueron publicadas en el diario oficial competente, por ser anteriores a 2016 o por incurrir en situaciones especiales. Valores posibles: '0': No '1': Si
SectorProductos	2	AN	O	Código del Sector de productos agrícolas. Se DEBE informar cuando tiene marcada la Ayuda de Estado y tipo de autorización AdE: MINIMIS, con el reglamento REG(UE) 1408/2013, DE 18 DE DICIEMBRE, de minimis. Basado en el catálogo de SECTORES AGRICOLAS
Anulada	1	AN	O	Permite indicar si la convocatoria ha sido anulada. Valores posibles: '0': No '1': Si Se deberá informar este valor en el caso de que se desee realizar cambios en el estado de la convocatoria.



### 3.1.2.5. Convocatoria – Extracto



Figura 7. Convocatoria – Extracto

Nombre	Lon	Tipo	Car	Descripción / Comentarios
Extracto		BL	O	<p>INFORMACION DEL EXTRACTO DE LA CONVOCATORIA</p> <p>Opcional en el método de alta y modificación.</p> <p>Sin contenido en método de baja.</p> <p><b>Ver apartado 2.8 Particularidades del servicio web de convocatorias..</b></p>
DiarioOficial	3	AN	R	<p>Diario oficial de publicación del extracto. Referencia al Diario Oficial al que se debe enviar el extracto de la convocatoria para su publicación.</p>

				Valor existente en tabla "DIARIOS OFICIALES".
<i>ExtractoCastellano</i>		BL	R	<i>IDENTIFICACIÓN DEL EXTRACTO EN CASTELLANO</i>
TituloExtracto	500	AN	R	Título en castellano del extracto. Título del extracto que se pondrá a disposición del Diario Oficial correspondiente. Se compondrá según la guía de estilo.
<i>TextoExtracto</i>		BL	R	Texto del extracto en castellano. Texto en castellano del contenido del extracto que se pondrá a disposición del Diario Oficial correspondiente.  Se compondrá de párrafos
P	-	AN	R	Cada uno de los párrafos del texto del extracto.
<i>PieFirmaExtracto</i>		BL	R	<i>INFORMACION DE LA FECHA, LUGAR Y FIRMANTE DEL EXTRACTO.</i>
FechaFirma	10	AN	R	Fecha del pie de firma de la convocatoria en castellano.  Se validará que no sea posterior a la fecha del sistema.  Si se incluye contenido en 'ExtractoOtraLengua', ambas fechas deben coincidir.
LugarFirma	200	AN	R	Localidad del pie de firma de la convocatoria en castellano
Firmante	500	AN	R	Nombre y cargo del pie de firma de la convocatoria en castellano
<i>ExtractoOtraLengua</i>		BL	O	<i>IDENTIFICACIÓN DEL EXTRACTO EN LA SEGUNDA LENGUA OFICIAL</i>
TituloExtracto	500	AN	R	Título en la segunda lengua oficial del extracto. Título del extracto que se pondrá a disposición del Diario Oficial correspondiente. Se compondrá según la guía de estilo.
<i>TextoExtracto</i>		BL	R	Texto del extracto en la segunda lengua oficial. Texto en la segunda lengua oficial del contenido del

				extracto que se pondrá a disposición del Diario Oficial correspondiente.  Se compondrá de párrafos
P	-	AN	R	Cada uno de los párrafos del texto del extracto.
<i>PieFirmaExtracto</i>		BL	R	INFORMACION DE LA FECHA, LUGAR Y FIRMANTE DEL EXTRACTO.
FechaFirma	10	AN	R	Fecha del pie de firma de la convocatoria en la segunda lengua oficial.  Se validará que no sea posterior a la fecha del sistema.  Si se incluye contenido en 'ExtractoCastellano', ambas fechas deben coincidir
LugarFirma	200	AN	R	Localidad del pie de firma de la convocatoria en la segunda lengua oficial
Firmante	500	AN	R	Nombre y cargo del pie de firma de la convocatoria en la segunda lengua oficial
<i>LenguaCooficial</i>	3	AN	R	Indica la lengua cooficial de extracto.  Valor existente en tabla "LENGUA COOFICIAL".

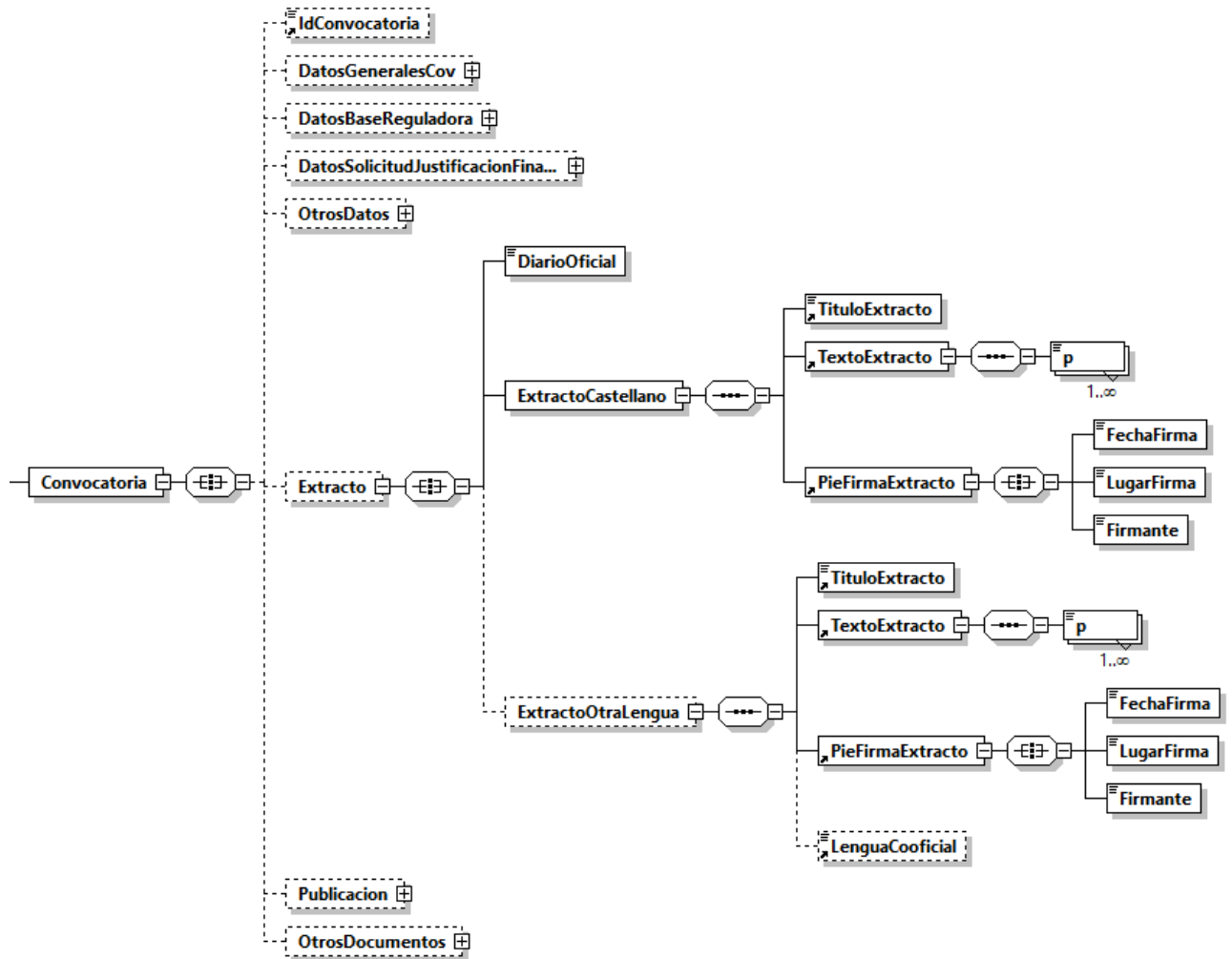
### 3.1.2.6. Convocatoria – Publicacion



Figura 8. Convocatoria – Publicacion

Nombre	Lon	Tipo	Car	Descripción / Comentarios
Publicación		BL	O	INFORMACION DEL EXTRACTO DE LA CONVOCATORIA  Opcional en el método de alta y modificación.  Sin contenido en método de baja.  <b>Ver apartado <u>2.8 Particularidades del servicio web de convocatorias.</u></b>
FechaEnvio	10	AN	O	Fecha de la publicación en Diario oficial
URL	255	AN	O	URL de la publicación
EstadoPublicacion	1	AN	O	Estado Publicación:  ‘0’: Publicada  ‘1’: Pendiente de Publicación
DiarioOficial	3	AN	R	Diario oficial de publicación del extracto. Referencia al Diario Oficial al que se debe enviar el extracto de la convocatoria para su publicación.  Valor existente en tabla “DIARIOS OFICIALES”.

### 3.1.2.7. Convocatoria – OtrosDocumentos

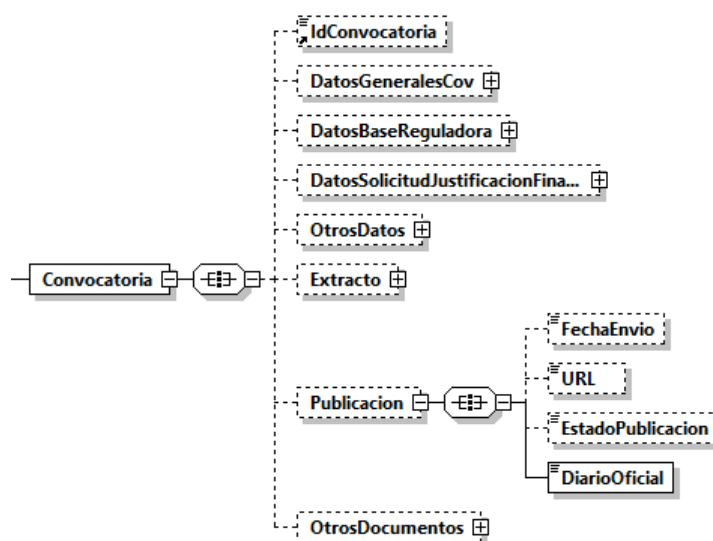

Figura 9. Convocatoria – OtrosDocumentos

Nombre	Lon	Tipo	Car	Descripción / Comentarios
OtrosDocumentos		BL	O	<p>ARCHIVOS ADICIONALES A PUBLICAR EN SNPSAP.</p> <p>Permite adjuntar otros documentos relacionados con la convocatoria a los que el órgano convocante desea dar publicidad</p> <p>Opcional en el método de alta y modificación.</p> <p>Sin contenido en método de baja.</p> <p><b>Ver apartado <u>2.8 Particularidades del servicio web de convocatorias.</u></b></p>
OtroDocumento		BL	R	IDENTIFICACIÓN DEL DOCUMENTO
DescripcionOtro	255	AN	R	Descripción del documento.
Nombre	255	AN	R	<p>Nombre del archivo.</p> <p>Extensiones del fichero permitidas: PDF y DOCX</p>
Fichero		Base64	R	<p>Archivo.</p> <p>Extensiones del fichero permitidas: PDF y DOCX</p> <p>Máximo tamaño permitido: 5.242.880 bytes</p>
TipoDocumento		N	R	<p>Identifica el tipo de documento a adjuntar.</p> <p>Valor existente en tabla "TIPO DOCUMENTO".</p>

### 3.2. Mensaje de Respuesta

La respuesta está formada por dos ramas de información, la rama definida como **Atributos**, y la de **Transmisiones**. La rama **Transmisiones** contiene las Transmisiones de Datos formadas por el bloque **DatosGenericos** y el bloque **DatosEspecificos**.

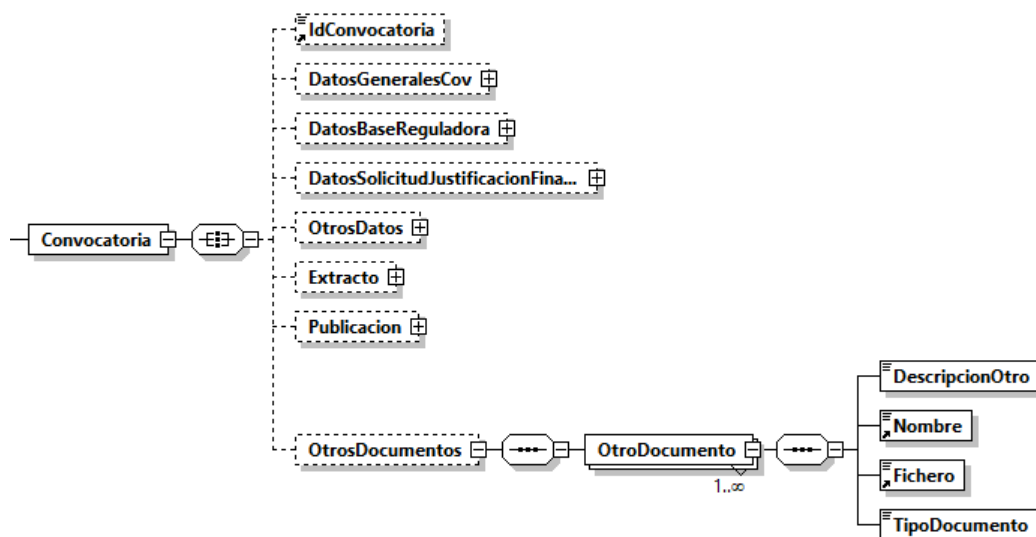

Figura 10. Mensaje Respuesta

### 3.2.1. Datos Genéricos

Descripción de la parte común (rama Atributos y bloque DatosGenericos):

Tipo **AN**: alfanumérico, **N**: numérico, **BL**: Bloque

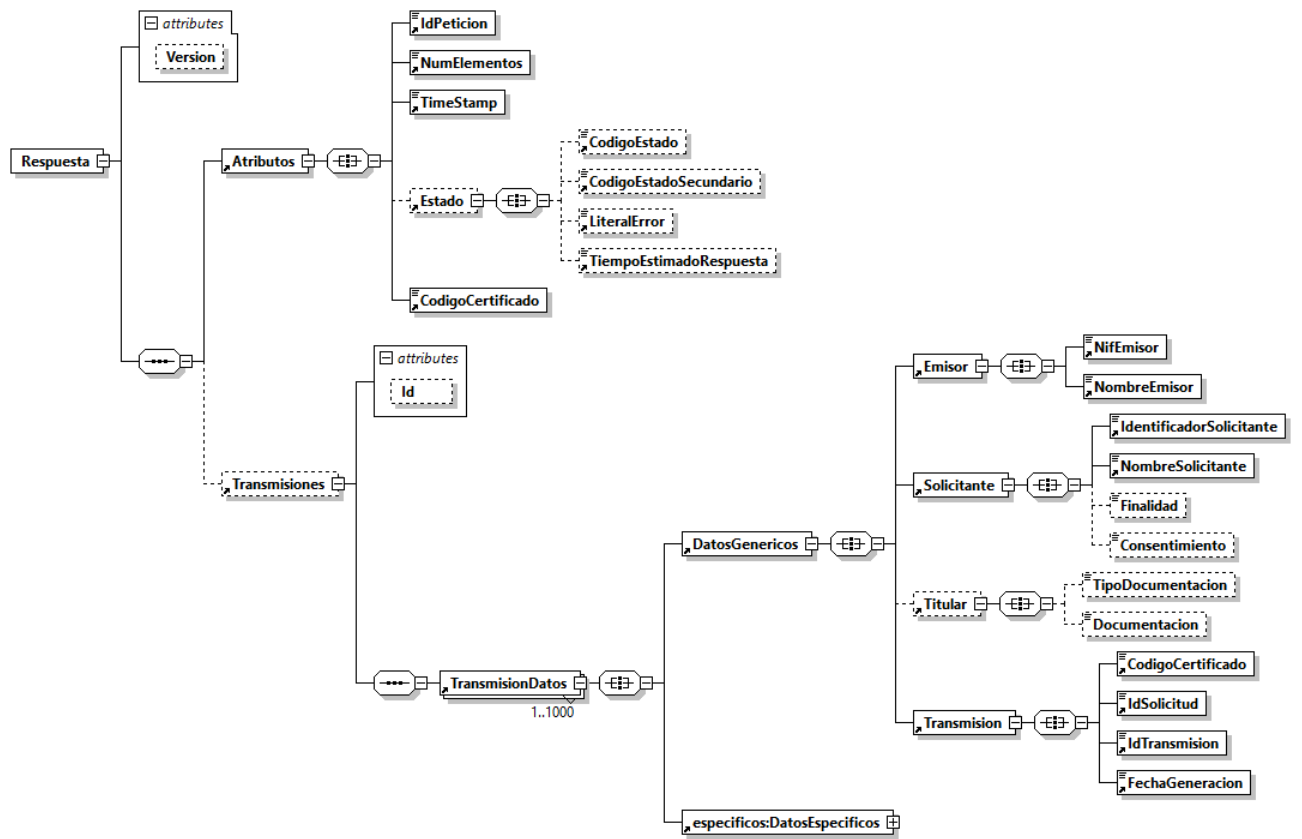
Carácter **R**: requerido, **O**: opcional

Nombre	Lon	Tipo	Car	Descripción / Comentarios
Version	10	AN	O	Atributo Versión. Contiene la versión que aplica en la Respuesta. <b>Ver apartado 2.7 Versionado de los servicios web</b>
<b>Atributos</b>		<b>BL</b>	<b>R</b>	
IdPetición	26	AN	R	Valor recibido en el mensaje de petición.
NumElementos	7	N	R	Valor recibido en el mensaje de petición.
Timestamp	29	AN	R	Valor recibido en el mensaje de petición.
<b>Estado</b>		<b>BL</b>	<b>O</b>	
CodigoEstado	4	AN	O	Consultar el apartado 'Gestión de errores'
CodigoEstadoSecundario	16	AN	O	Consultar el apartado 'Gestión de errores'
LiteralError	255	AN	O	Consultar el apartado 'Gestión de errores'
TiempoEstimadoRespuesta	4	N	O	Funcionamiento síncrono: sin contenido
CodigoCertificado	64	AN	R	Valor recibido en el mensaje de petición.
<b>Transmisiones</b>		<b>BL</b>	<b>O</b>	
<b>TransmisionDatos</b>		<b>BL</b>	<b>R</b>	
<b>DatosGenericos</b>		<b>BL</b>	<b>R</b>	
<b>Emisor</b>		<b>BL</b>	<b>R</b>	
NifEmisor	10	AN	R	Valor recibido en el mensaje de petición.
NombreEmisor	50	AN	R	Valor recibido en el mensaje de petición.
<b>Solicitante</b>		<b>BL</b>	<b>R</b>	
IdentificadorSolicitante	10	AN	R	Valor recibido en el mensaje de petición.
NombreSolicitante	50	AN	R	Valor recibido en el mensaje de petición.
Finalidad		AN	O	Sin información
Consentimiento		AN	O	Sin información

<b>Titular</b>		<b>BL</b>	<b>O</b>	Sin información
TipoDocumentacion		AN	O	Sin información
Documentacion		AN	O	Sin información
<b>Transmision</b>			<b>R</b>	
CodigoCertificado	64	AN	R	Valor recibido en el mensaje de petición.
IdSolicitud	40	AN	R	Valor recibido en el mensaje de petición.
IdTransmision	29	AN	R	Consultar el apartado 'Identificadores de transmisión'
FechaGeneracion	29	AN	R	Indica la fecha en la que se generó la transmisión de datos con formato DD/MM/AAAA hh:mm:ss

### 3.2.2. Datos Específicos

La estructura de **DatosEspecificos** recoge el estado de procesamiento de cada solicitud.



Figura 11. Respuesta - Parte específica

Descripción de la parte específica (bloque DatosEspecificos):

Tipo **AN**: alfanumérico, **N**: numérico, **BL**: Bloque

Carácter **R**: requerido, **O**: opcional

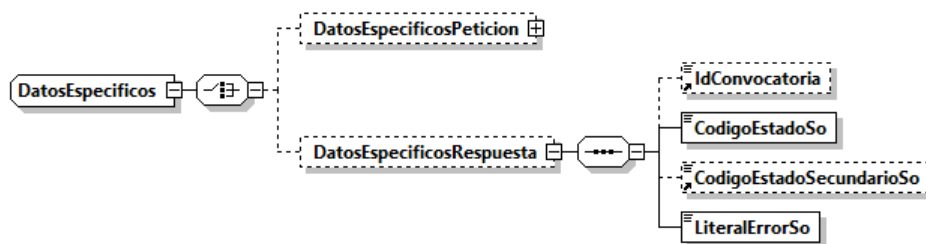
Nombre	Lon	Tipo	Car	Descripción / Comentarios
<b>DatosEspecificosPeticion</b>		<b>BL</b>	<b>O</b>	<b>Sin contenido en el mensaje de respuesta</b>
<b>DatosEspecificosRespuesta</b>		<b>BL</b>	<b>O</b>	<b>Bloque obligatorio en el mensaje de respuesta</b>
IdConvocatoria	18	AN	R	Valor generado por la BDNS en el movimiento de Alta. Valor recibido en el mensaje de petición en los movimientos de modificación y baja.
CodigoEstadoSo	4	AN	R	Consultar el apartado 'Gestión de errores'
CodigoEstadoSecundarioSo	16	AN	O	Consultar el apartado 'Gestión de errores'



LiteralErrorSo	255	AN	R	Consultar el apartado 'Gestión de errores'
----------------	-----	----	---	--

### 3.3. Mensaje SOAP Fault

Se devolverá un mensaje SOAP Fault cuando el error detectado pertenezca a alguno de los siguientes tipos:

- Error de conexión a la base de datos.
- Error de conexión a sistemas externos (@Firma, CICS, Servidores Externos, etc.).
- Error en la validación de esquemas (o petición recibida sin firma).
- Error por Validación de la Firma digital.
- Petición no firmada.
- Certificado caducado, revocado o no válido.
- Error del Sistema Interno en el tratamiento de la petición.

Los mensajes SOAP Fault irán firmados como el resto de mensajes.

En los campos faultcode y faultstring del mensaje SOAP Fault, se enviarán los códigos y mensajes de error definidos en el punto Gestión de Errores.

En caso de errores “incontrolados”, se devolverá un error genérico del tipo

<faultcode>soapenv:Client.FRACC.GEX.TEC.992</faultcode>

<faultstring>Ocurrió un problema en el funcionamiento del sistema. Por favor, contacte con el administrador del sistema para solucionarlo. </faultstring>



Figura 12. Mensaje SOAP Fault

Descripción del mensaje SOAP Fault:

Tipo **AN**: alfanumérico, **N**: numérico, **BL**: Bloque

Carácter **R**: requerido, **O**: opcional

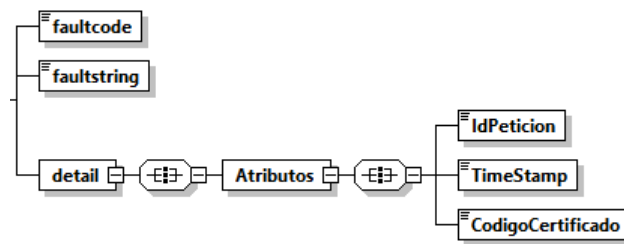
Nombre	Lon	Tipo	Car	Descripción / Comentarios
<b>Atributos</b>		<b>BL</b>	<b>R</b>	Valor recibido en el mensaje de petición.
IdPetición	26	AN	R	Valor recibido en el mensaje de petición.

Timestamp	29	AN	R	Marca de tiempo en la que se ha realizado la respuesta. Formato "DD/MM/AAAA hh:mm:ss".
CodigoCertificado	64	AN	R	Valor recibido en el mensaje de petición.

## 4. Gestión de errores

### 4.1. Errores devueltos mediante el esquema SOAP Fault.

faultcode	faultstring
0252	Contenido incorrecto <NombreCampo> <Valor>
0301	Organismo no autorizado {1} {2}
0399	El usuario de acceso al servicio web {1} no corresponde al usuario autorizado para el organismo {2}
0401	La estructura del fichero recibido no corresponde con el esquema. Falta tag obligatorio <NombreCampo>
0402	Falta informar campo obligatorio <NombreCampo>
0499	Contenido improcedente <NombreCampo>
0501	Error de Base de Datos: {1}
0502	Error de sistema: {1}
0503	Error al obtener la respuesta o el resultado del servicio del Backoffice
0513	Problemas al registrar la respuesta
4013	La fecha {1} no tiene el formato correcto o el año debe ser mayor que 1900

### 4.2. Errores funcionales devueltos por el servicio

Código Estado	Literal Error
1000	Solicitud correcta
1008	Contenido duplicado <NombreCampo>
1021	La convocatoria no existe en BDNS
1022	Órgano gestor no autorizado a gestionar la convocatoria
1023	La convocatoria está anulada
1024	No es posible incluir como órgano autorizado al propio órgano convocante
1025	No es posible incluir como órgano autorizado a un órgano cesionario {1}
1026	Extensión de documento no permitida. Las extensiones admitidas son {1}

1027	El fichero {1} supera el tamaño máximo permitido {2}
1121	Para periodo de solicitud cerrado, es obligatorio informar sobre el inicio y el fin del periodo de solicitud
1122	La fecha fin del periodo de solicitud debe ser posterior a la fecha de inicio
1123	Si se incluye una región agregada, no se permite incluir ninguna de las regiones que agrega
1124	Si se incluye el reglamento REG (UE) 702/2014 sólo se admite una región
1125	Reglamento no permitido para el tipo de Autorización ADE
1126	Objetivo no permitido para el reglamento aportado {1}
1128	Si las ayudas de la convocatoria deben tipificarse con ADE (Ayuda de Estado) es obligatorio que las concesiones sean publicables
1221	La fecha de la firma no puede ser posterior a la fecha del sistema
1222	La fecha de la firma debe coincidir en ambos extractos
1321	Para eliminar un órgano autorizado en la convocatoria es necesario que dicho órgano no tenga ninguna concesión asociada.
1322	Para eliminar un instrumento de ayuda en la convocatoria es necesario que ninguna de sus concesiones sea de ese tipo de instrumento de ayuda.
1323	Para eliminar un objetivo en la convocatoria es necesario que ninguna de sus concesiones sea de ese objetivo.
1324	La convocatoria no se puede dar de baja porque tiene concesiones asociadas.
1327	La convocatoria no se puede dar de baja porque tiene un extracto enviado que no ha sido Rechazado por el Diario Oficial
1328	La convocatoria está desanulada
1329	Si se indica un porcentaje de cofinanciación se debe informar al menos un Fondo UE
1330	Las convocatorias instrumentales no pueden tener extracto para su publicación en el Diario Oficial
1331	Las convocatorias a regularizar no pueden tener extracto para su publicación en el Diario Oficial
1332	No es posible marcar una convocatoria a regularizar si tiene un extracto enviado al Diario Oficial
1333	No se admite Publicación para la convocatoria. Solo se admite para convocatorias a regularizar y para las convocatorias dependientes de órganos no intermediados

1334	Esta convocatoria tiene un extracto publicado. No se puede modificar a convocatoria instrumental
1335	Para modificar esta convocatoria canónica a instrumental es preciso registrar el rechazo de la publicación del extracto
1336	No se admite la exención de la obligación de publicidad de las ayudas concedidas (campo SAExen) para el tipo de Ayuda de Estado seleccionado.
1337	No se admite la exención de la obligación de publicidad de las ayudas concedidas (campo SAExen) para el Reglamento seleccionado
1338	Si la convocatoria se acoge a las exención de la obligación de publicidad de las ayudas concedidas (campo SAExen) no debe incluir ReferenciaUE
3005	Debe informar los datos de la convocatoria que definan una especificación concreta. Si se incluye el campo TipoConvocatoria no debe incluir SubvencionNominativa.
3006	Tipo de documento no permitido. Los tipos admitidos son {1}
3007	La convocatoria no está anulada
3008	Debe haber al menos un tipo de financiación o Fondo UE, se permite importe cero en Fondo UE, para que se realice el alta y/o modificación de la convocatoria
3009	Se debe informar el sector de producto cuando tiene marcada la Ayuda de Estado y tipo de autorización AdE:MINIMIS, con el reglamento REG(UE) 1408/2013, DE 18 DE DICIEMBRE, de minimis.
3010	En el caso de que el tipo de convocatoria sea instrumental (0) el elemento ProcedimientoConcesion tendrá el valor 1.
3011	El porcentaje de cofinanciación es obligatorio si el importe de Fondos UE es 0.
3012	No aplica el campo SectorProductos cuando no se haya seleccionado REG (UE) 1408/2013, DE 18 DE DICIEMBRE, de minimis, como reglamento de exención
4000	El campo {1} debe ser numérico
4009	Si TipoFondo = 12 (MRR - MECANISMO DE RECUPERACIÓN Y RESILIENCIA) debe enviar MRR = 1.
4010	Si MRR es 1 debe incluir el FondoUE -> TipoFondo = 12 (MRR - MECANISMO DE RECUPERACIÓN Y RESILIENCIA)
4011	Las convocatorias instrumentales no pueden ser convocatorias a regularizar.

4014	Las convocatorias canónicas no pueden ser contribuciones, cuotas, o aportaciones a organismos, fondos o entidades internacionales.
4015	El campo Porcentaje de cofinanciación debe ser numérico y en el rango de 0 a 100
4100	La versión no existe en BDNS

## **5. Ejemplos de mensajes**

En el siguiente enlace se incluyen ejemplos de los distintos mensajes explicados en el documento:

<https://www.oficinavirtual.pap.hacienda.gob.es/sitios/oficinavirtual/es-ES/CatalogoSistemasInformacion/TESEOnet/Documents/EjemplosXML.zip>



## 6. Versiones y funcionalidades

Descripción de la Funcionalidad	Servicio Web	Versión
Sin funcionalidades en esta versión para este servicio web	BDNSCONVOC	3.4.40
		3.5.0